

CONCEPTO SOBRE EL COMPORTAMIENTO SOCIOECONOMICO DE LA JURISDICCIÓN 2013.



Documento elaborado por el Centro de Estudios e Investigaciones para la Competitividad

PRESESENTACIÓN

La región del Magdalena Medio se ha caracterizado por tener ventajas comparativas frente a otras regiones, por esta razón en esta zona del país se ha desarrollado una diversidad de actividades económicas las cuales van desde la minería, la explotación carbonífera y la extracción de calizas, pasando por la agricultura, la ganadería y la pesca, hasta el desarrollo de una industria petrolífera.

La ciudad de Barrancabermeja, es el principal centro urbano de la región, y se encuentra ubicada al oeste del departamento de Santander, a 120 kilómetros de su capital Bucaramanga, en la ribera del río Magdalena, en la región del Magdalena Medio. Es la segunda ciudad en importancia en el departamento y capital de la Provincia de Mares. Tiene una extensión de 1274 km² (IGAC, 2013). Está ubicada a 76 metros sobre el nivel del mar m.s.n.m. Su temperatura promedio bordea los 28 °C. Su población se estima en 191.718 personas según proyecciones del DANE 2012.

La estructura socioeconómica de la ciudad se enlaza con su historia de explotación petrolera que se inicia con la llegada de la Tropical Oil Company a comienzos de la segunda década del siglo XX, situación que dio pie a un proceso migratorio que fue convirtiendo el naciente caserío en corregimiento. Posteriormente en 1922 pasa a ser reconocida como municipio de Barrancabermeja.

Es por esta historia que una de las actividades económicas principales de la ciudad gira en torno de la industria Petroquímica, ya que cuenta con la más grande refinería del país, propiedad de Ecopetrol. Sin embargo, a la par se han desarrollado otras actividades que complementan a la petrolera.

CONTEXTO SOCIAL

En materia social, la ciudad de Barrancabermeja contempla un nivel del 28% de pobreza, lo que quiere decir que dicha población esta privada de los bienes básicos, si comparamos con los datos arrojados en el censo poblacional del DANE, se muestra un alza en el indicador, el cual era del 20,2% en el 2005. En cuanto a la tenencia de vivienda, la ciudad muestra un déficit del 26,6%, lo que significa que estos hogares viven en arriendo o subarriendo, a su vez el 3,9% de los hogares están catalogados como ocupantes de hecho, es decir, que construyeron su vivienda sin ningún tipo de legalidad.

Por otra parte, el nivel educativo que predomina en la población es la secundaria, el cual representa el 43% lo que equivale a 76.000 persona; el nivel universitario tan solo representa el 13,6%, esto significa que la mano de obra en la ciudad tiende a ser no calificada y por ende solo es contratada para elaborar actividades operativas, este aspecto conllevó que en el 2013 se evidenciara un problema estructural ente la demanda y la oferta de trabajo

MERCADO LABORAL

En materia de mercado laboral, la población económicamente activa está conformada por 78.000 personas, de las cuales 63 mil están ocupadas y 15 mil están desocupadas, lo que generó una tasa de desempleo del 19,9%, la cual está ligada a la coyuntura económica que evidenció la ciudad durante el 2013, por otro lado, La estructura poblacional de los desocupados mostró una concentración entre los 20 y 29 años, lo que quiere decir que las medidas de la ley del primer empleo no dio efecto en la ciudad y por ende la población aspirante, es decir que por primera vez busca empleo, les he difícil ocuparse en los diferentes sectores de la economía local. También cabe señalar que el 34% de la población desocupada es jefe de hogar, lo cual agudiza aún más el bienestar, puesto que los jefes de hogar pierden poder adquisitivo tendiendo a estos hogares hacia la pobreza.

También se observó que 1.094 personas, es decir el 7% de la población desocupada, rechazaron ofertas de trabajo durante el último año; la principal razón dada por la población para no aceptar el empleo fue por la insuficiencia de salario, lo que se dedujo que las empresas locales ofrecieron salarios bajos que no permitían equilibrar el costo de vida en los hogares.

En cuanto a la población ocupada, ésta registró una tasa del 39%, la mayor se ubicó en el sector servicios con el 32%, seguido con un 19% el sector comercio, en cuanto a la industria esta posee el 13% y es el tercer sector con más población empleada en la ciudad. Por rango de edad, la población ocupada durante el 2013, se concentró mayormente entre los 30 y 49 años, lo que prevalece la experiencia como factor principal para la vinculación laboral.

El nivel de subempleo en la población ocupada es del 26% y se evidenció un incremento de dos puntos porcentuales con respecto a lo registrado en el 2011, sin embargo, frente al nivel nacional el cual fue del 34%, la ciudad se ubicó en una posición favorable.

Gráfica 1 Estructura del mercado laboral en Barrancabermeja

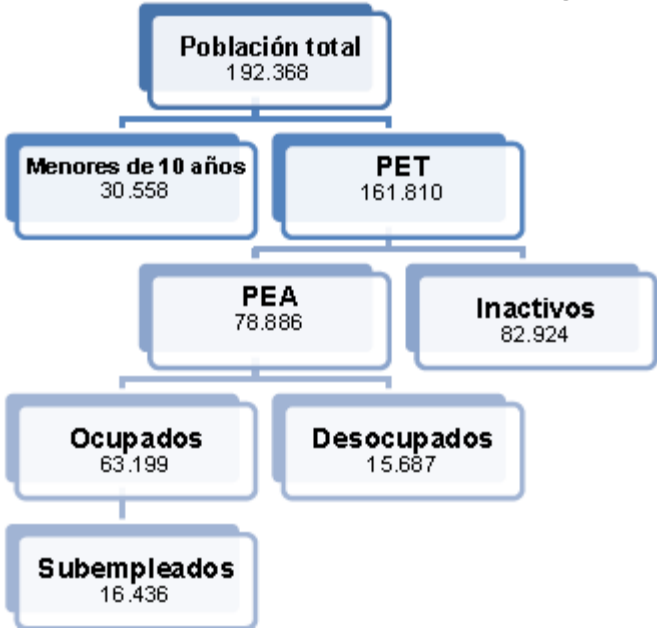

Final mente, al cierre del 2013 la ciudad reflejó una situación crítica en materia de laboral, debido en primer lugar, a que las empresas no son sofisticadas y por ende el nivel educativo con mayor relevancia en la población ocupada es el secundario, lo que determinada que dicha población con bajo conocimiento solo realizó actividades operativas y no actividades estratégicas para las empresas; en segundo lugar, la tasa del 19,9% confirma que durante el 2013 la ciudad evidenció un ambiente de desaceleración, causada por la baja demanda trabajo la cual creó un círculo vicioso en donde las empresas locales que producen bienes y servicios, disminuyeron los niveles de empleos y estos a su vez disminuyen la demanda local de bienes y servicios, por lo cual las empresas dejan de producir y contratar personal.

Sumado a lo anterior, la población de la ciudad se concentra en los ingresos bajos, lo que significa que el nivel de pobreza podría aumentar en el mediano plazo, debido al aumento del costo de vida en la ciudad el cual está determinado por la dinámica de los precios de bienes y servicios que demanda la población de ingresos altos y las especulaciones que se originan como consecuencia de los megaproyectos de infraestructura que se desarrollaran en la ciudad¹.

DINAMICA EMPRESARIAL DEL 2013

La economía de la región está ligada a la industria del petróleo, por ello a medida en que dicho sector tome una tendencia creciente, la economía local también genera crecimiento; en éste sentido durante el 2013 la industria del petróleo la cual está representada mayormente por la Empresa Colombiana de Petróleos ECOPETROL, registró una tendencia decreciente en las contrataciones de bienes y servicios, lo que conllevó a una disminución de la actividad productiva en la ciudad y la región. De acuerdo a los sondeos realizados por la Cámara de Comercio, se evidenció que el sector mayormente afectado fue la industria (Gráfica 3), el cual registró una tendencia decreciente en el comportamiento de las ventas, pasando de -35% en el primer trimestre del año a -41% en el tercer trimestre.

Gráfica 2 Variación de las ventas trimestrales año 2013

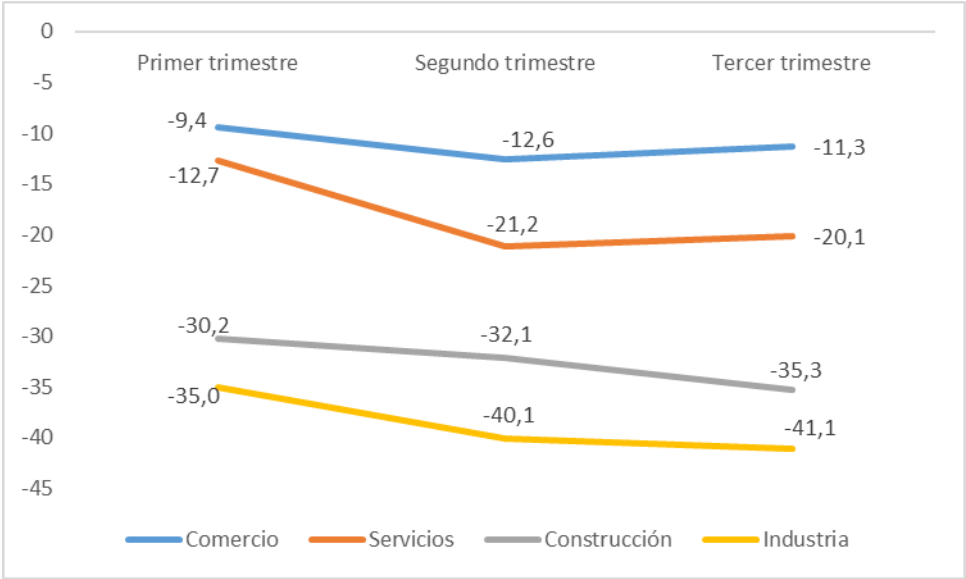

¹ Se hace referencia a los proyectos de Modernización de la Refinería de ECOPETROL, el puerto bimodal de la Empresa Transfigura, la Vía Ruta del Sol entre otros.

Este comportamiento produjo un estado de desaceleración durante el año 2013, el cual generó un círculo vicioso donde las empresas a medida en que la actividad productiva disminuyera, estas contratarían menor personal, afectando la demanda de bienes y servicios de consumo final, lo que afectaría la producción. Una de las variables que corroboró esta tendencia fue la medición de la capacidad instalada utilizada en la empresas (Gráfica 4), la cual registró también una tendencia decreciente; en el sector industrial esta variable pasó de tener un nivel de utilización del 67% en el primer trimestre a un nivel del 57% en el tercer trimestre; a su vez el sector que reportó la mayor caída en el nivel de capacidad instalada utilizada fue servicios, el cual pasó de registrar un nivel del 87% en el primer trimestre a un nivel del 60% en el tercer trimestre.

Gráfica 3 Comportamiento del nivel de capacidad instalada utilizada en el 2013

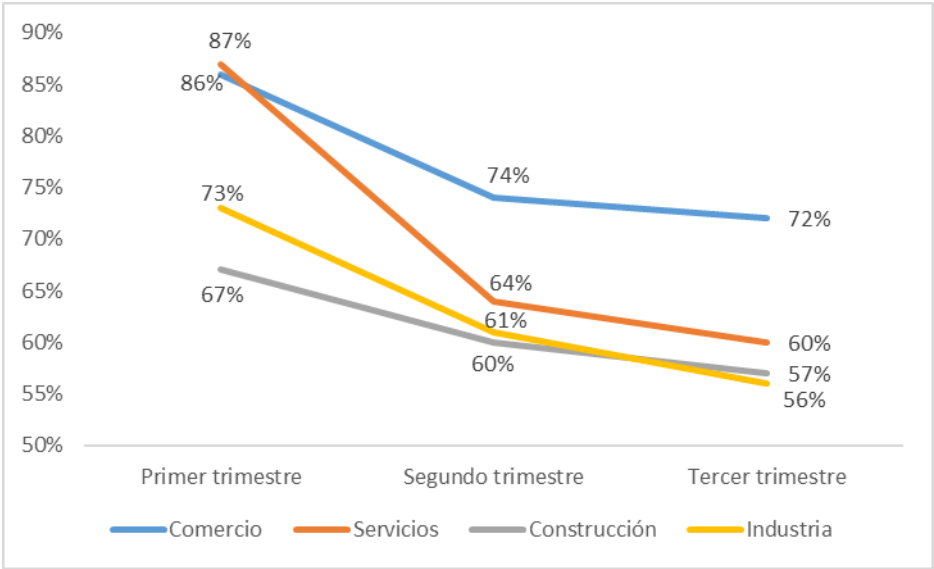

Uno de los impactos reflejados por la desaceleración económica de la región fue la disminución de la inversión operativa de las empresas (Gráfica 5), la cual tuvo una caída del 2% en el tercer semestre; por sector económico la industria evidenció un disminución del 6%, seguido por el sector de la construcción con una caída del 5%; cabe señalar que estos dos sectores generan el 24,7% del empleo en la región, sin embargo, es de resaltar que la dinámica de contratación de personal en las empresas también se vió afectada por la coyuntura económica del 2013 (Gráfica 6); el balance de contratación de personal pasó del 19% en el primer trimestre al 7% en el tercer trimestre, esto quiere decir que el número de empresas que vincularon nuevo personal a su nómina disminuyó durante el año 2013.

Gráfica 4 Variación de la inversión operativa 2013

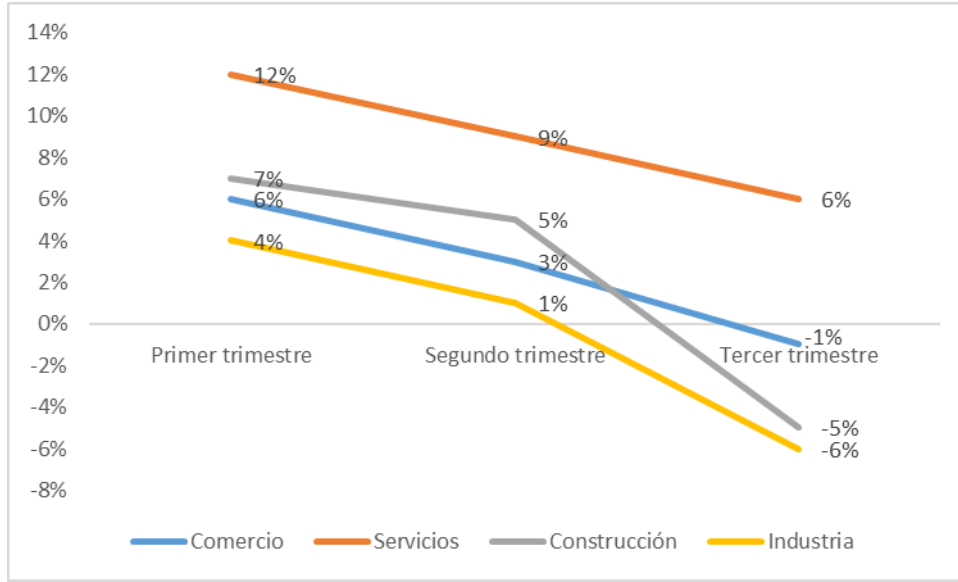

Gráfica 5 Balance de la contratación de nuevo personal en las empresas

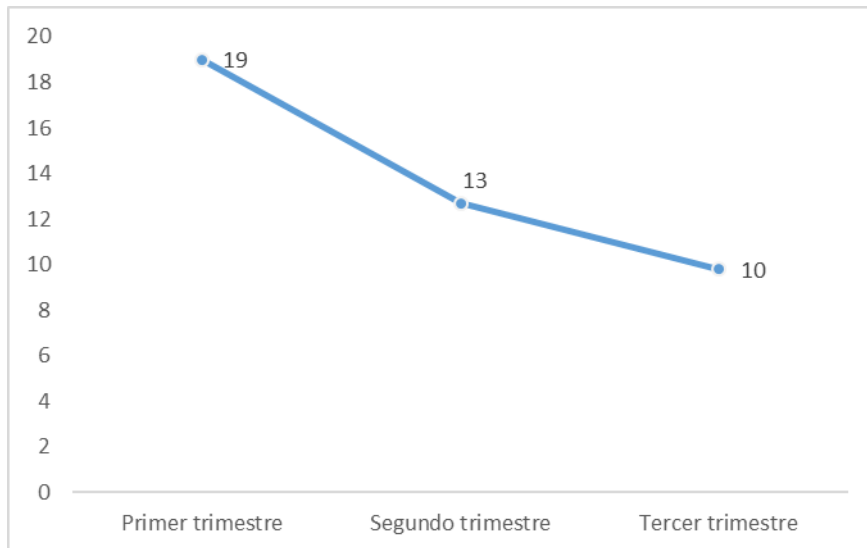

Por su parte el nivel de confianza de los empresarios también se vio afectado (Gráfica 7), el cual el 31% de las empresas reportaron que la economía de la región para el siguiente año sería positiva, sin embargo el 69% de las empresas fueron pesimistas en cuanto a la situación económica del 2014, lo que generó un balance negativo de -9%.

Gráfica 6 Expectativas de la economía para el 2014

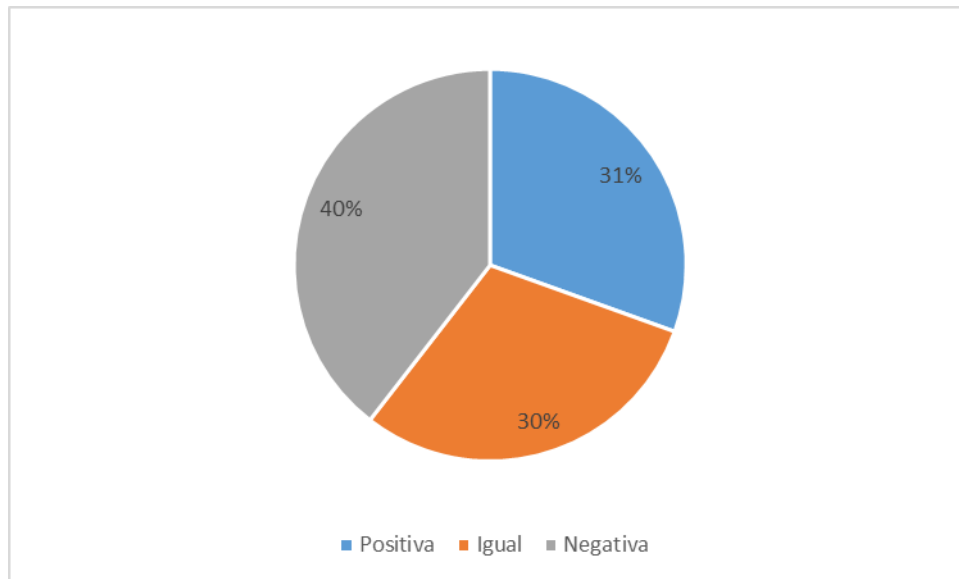

En cuanto a la actividad empresarial el escenario de empresas constituidas en Barrancabermeja reportó un crecimiento del 4,2% pasando de 1.720 a 1.792 en el 2013, sin embargo, las empresas liquidadas mostraron un aumento del 8,6% cerrando el año con 579 empresas liquidadas.

Gráfica 7

Número de empresas constituidas

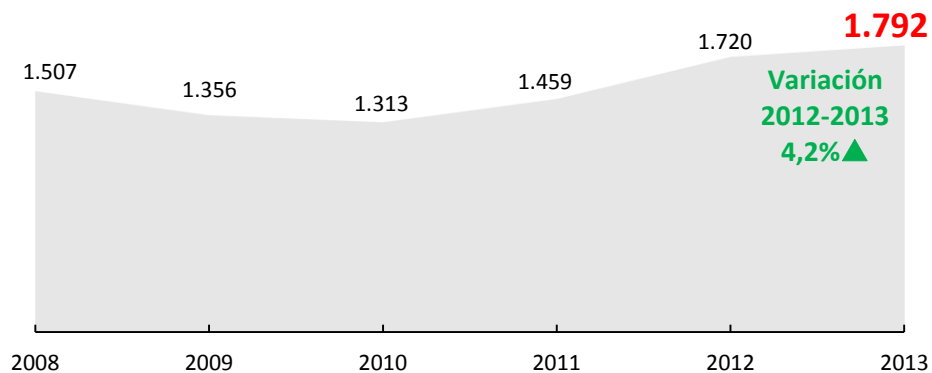

Gráfica 8

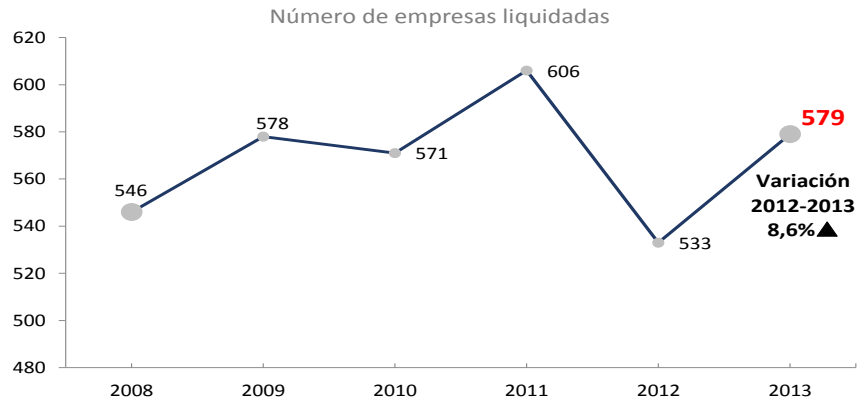

Al cierre del 2013 la ciudad de Barrancabermeja registró un total de 7.452 empresas evidenciándose un crecimiento del 5,3% con respecto a lo registrado en el 2012, este grupo de empresas se distribuyó de la siguiente manera: el 42,8%(3.253) son servicios; 33,9% (2.290) pertenece a comercio; 8,3%(563) a industria; 8,5%(575) Construcción; 0,8%(51) agropecuario, y 0,3%(20) del sector minero.

Figura 1 Distribución de las empresas en Barrancabermeja

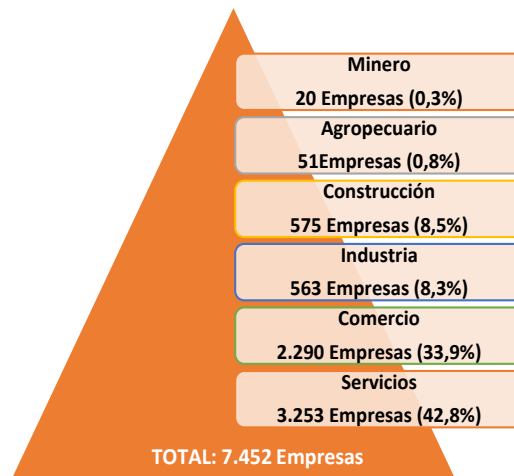

Finalmente la inversión neta registrada en el 2013 fue una de las más bajas en los últimos 4 años, y con respecto al 2012 se evidenció una caída del 53,9%, hecho que fue impulsado por el estado de desaceleración que registró la economía local durante el año 2013. Por su parte todos los sector sin excepción alguna mostraron disminución en las inversiones, la más representativa se presentó en el sector de servicios que varió un -80% en comparación con el 2012(Gráfica 12), seguido del sector industrial con una disminución de 51,9%; la inversión en construcción tuvo un descenso de 32,8%; el sector agropecuario, minero y comercio disminuyeron en un 29,6%, 7,7% y 1,60% respectivamente.

EXPECTATIVAS 2014

Cabe señalar que para el 2014, el desarrollo de megaproyectos como el puerto de cargue y descargue de la empresa transfigura y la vía Yuma, generan buenas expectativas para la reactivación de la demanda de bienes y servicios por medio de la contratación de personal; la ejecución de los dos proyectos tiene contemplado el reclutamiento laboral de 1.200 personas entre calificadas y no calificadas, y una demanda de bienes y servicios que suman 12.000 millones de pesos; por otro lado, la aprobación definitiva del proyecto de modernización de la refinería de Barrancabermeja permitirá que la inversión directa en al ciudad aumente significativamente con respecto a lo registrado en el 2013, lo que conllevará a una disminución en el desempleo y aumento de la demanda local de bienes y servicios de consumo final.